Ausgabe
September 2019

Haselünner
SPORTVEREIN
Vereins Infos

Haselünner Sportverein
HSV
von 1920 e.V.

Liebe Sportlerinnen und Sportler,

die zweite Jahreshälfte 2019 ist auch schon angebrochen und viele Mannschaften bereiten sich vor oder haben sich schon wieder auf die neue Saison vorbereitet. Viele schweißtreibende Trainingseinheiten oder Kurztrainingslager liegen schon wieder hinter ihnen. Dies alles ist aber nötig um in seiner Sportart im Wettkampf fit zu sein und mit den Gegner mithalten zu können oder sogar besser zu sein. Das wissen die vielen Trainer und Betreuer sehr genau und bereiten Euch auf die Wettkämpfe entsprechend vor. Das Engagement der Spieler, Trainer, Betreuer und letztlich auch vieler Eltern ist sehr hoch. Dieses Kollektiv ist unverzichtbar, speziell im Jugendbereich aller Abteilungen, und dafür bedanken wir uns vom Vorstand recht herzlich. Trotzdem fehlt es an der ein oder anderen Stelle aber noch an Trainern und Betreuern, so dass ihr Euch jederzeit noch für Aufgaben in den Abteilungen melden könnt. Allen wünschen wir aber viel Freude bei den sportlichen Aktivitäten.

Die Saison 2018/ 2019 ist in allen Disziplinen sehr erfolgreich gelaufen bzw. abgeschlossen worden. Anfang Mai hatten wir inzwischen schon unseren 18. Haselünner Altstadtlauf mit neuer Laufstrecke. Die neue Laufstrecke ist dabei von den Teilnehmer sehr positiv aufgenommen und bewertet worden. Wir freuen uns jetzt schon auf die Fortsetzung im kommenden Jahr mit einigen angeregten Änderungen, damit alle noch mehr Spass bei der Veranstaltung haben. Hier auch ein herzliches Dankeschön an alle Helfer, ohne die so eineVeranstaltung nicht durchführbar ist. Bei sehr schönem Wetter fand das schon traditionelle Sommerschwimmfest der Schwimmabteilung statt. Die Veranstaltung lockte wieder viele Teilnehmer und Gäste und brachte auch sehr gute Ergebnisse. Auch hier der herzliche Dank an die Abteilung mit den vielen Helfern.

Die Handballerinnen und Handballer hatten eine sehr erfolgreiche Saison, hier muss man sicherlich die weiblichen Jugendmannschaften nennen. Im Herrenbereich konnte die Klasse gehalten werden nach sehr aufreibenden, aber erfolgreichen Relegationsspielen. Allen Trainern, Betreuern und Eltern herzlichen Dank für die unermüdliche Unterstützung, die aber auch weiterhin gebraucht wird.

Diese sportlichen Erfolge konnten ebenso im Bereich Tischtennis, Volleyball, Radfahren, Turnen und natürlich beim Tanzen eingefahren werden. Unsere Tanzgruppen haben schon einige sehr erfolgreiche Auftritte hingelegt und weitere folgen noch im Laufe des Jahres. Überall hier gilt auch, dass ohne Trainer, Betreuer und auch Eltern nichts geht. Vielen Dank auch hier für Eure tatkräftige Unterstützung und macht weiter so.

Im Bereich Fussball wurde ebenfalls herausragende Ergebnisse erzielt. Der Jugendbereich des Haselünner SV hat einige Meisterschaften und auch sehr gute Platzierungen erreicht, hierzu gehören dann auch die Erfolge der Mannschaften der JFV Haselünne. Im Seniorenbereich konnten wir mit den erfolgreich gestalteten Relegationsspielen den Aufstieg der 1. Herrenmannschaft in die Kreisliga feiern. Auch der Start in die neue Saison in der Kreisligea verlief sehr erfolgreich mit 2 Auftaktsiegen, sowie dem Erreichen der 3. Runde im Kreispokal. Sehr erfreulich ist auch, dass wir in der neuen Saison wieder eine 2. Mannschaft am Start haben. Ein herzlicher Dank auch an dieser Stelle an alle Trainer, Betreuer und Eltern, ohne Euch würde es nicht gehen. An dieser Stelle müssen wir uns bei allen Freunden, Gönnern und Sponsoren bedanken, ohne deren Unterstützung wäre das alles nicht zu schaffen. Hierbei werden wir auch immer von unserem Förderverein tatkräftig unterstützt. Vielen Dank. Bei den noch anstehenden sommerlichen Wochen ist doch ein Besuch von Sportveranstaltungen des Haselünner SV eine willkommene Abwechselung. Zeigen Sie mit Ihrem Besuch der Sportveranstaltungen die Verbundenheit mit dem Verein oder noch besser, Sie lassen sich beim Besuch inspirieren wieder selber aktiv zu werden.

Mit sportlichem Gruß
Gerhard Papenbrock
1. Vorsitzender Haselünner SV

Es geht bergauf Talsohle durchschritten

HSV I gelingt Aufstieg in die Möbel Wilken Kreisliga
HSV II nimmt Spielbetrieb wieder auf
(s. Bericht an anderer Stelle)

In die neue Saison 2018/19 startete der Haselünner SV genau wie im Vorjahr mit dem Trainer Kevin Landgraf und dem Co-Trainer Andre Hohmann.

Kevin Landgraf

Andre Hohmann

Die Mannschaft hatte sich selbst als Ziel vorgenommen, in der Tabelle mindestens ein Platz höher zustehen, als im Vorjahr. Dies würde Platz 2 bedeuten und zur Teilnahme an den Aufstiegsspielen berechtigen. Die Mannschaft wurde durch die Neuzugänge Sven Bahns, Bastian Lake, Florian Ritter und Mehmet Tosun punkttuell verstärkt. Lediglich Marvin Nögel verließ den Verein.

Nach einem guten Start kam es zwischenzeitlich zu Leistungsschwankungen in der Mannschaft, sodass SV Germania Twist sich auf Platz 1 festsetzen konnte. Der HSV stand in der gesamten Saison aber nie schlechter als auf Platz 2. Platz 2 war dann auch der Endstand.

Ein Blick auf die Tabelle zeigt, das die Stärken in der Offensive lagen. 119 erzielte Tore sprechen für sich. Kein Wunder, dass der HSV mit 3 Spielern unter den ersten 5 der Torschützenliste gelandet ist.

Platz 1
Viktor Dak
34 Treffer
Der erfolgreichste Torschütze im Emsland

Platz 2
Johannes Strotmann
23 Treffer

Platz 5
Said Kheder
18 Treffer

Saison 2019/20

Nach dem erfolgreichen Aufstieg in die Möbel Wilken Kreisliga sind die Anforderungen an die Mannschaft, um erfolgreich mitzuspielen, wesentlich höher als in der 1. Kreisklasse. Verstärkungen wurden gezielt für die Deffensive gesucht. Mit dem ehemaligen Haselünner Thorsten Kramer, der vom Vfl Herzlake zu uns wechselte, wurde ein erfahrender Torwart gefunden. Mit Wilke Pohlmann kam vom SV Flechum auch ein ehemaliger Haselünner als deffensiver Spieler zu uns zurück. Vom SV Olympia Laxten wechselte Norman Rensing als weiterer Torwart zu uns. Im Laufe der Rückserie kamen mit Michele Schiavano und Julio Armando Casco, 2 weitere Mittelfeldspieler zu uns.

Thorsten Kramer

Wilke Pohlmann

Fotos: Doris Leissing

Dem gegenüber, stehen Abgänge von Tobias Lübken (SV Dohren), Simon Feldhaus (SV Eltern), und Sven Bahns (SV Schwefingen). Philipp Sandhaus, Philipp Mimjähner, Thomas Dörtelmann pausieren vorübergehend. Charly Vehmeyer verabschiedete sich in den Ruhestand.

Foto: Doris Leissing

Haselünner SV um Jens Schulte, Said Kheder, Viktor Dak, Johannes Strotmann, Sefian Haji Hussein (hinten v.l.), Betreuer Jens-Uwe Hohenkamp, Betreuer Andre Tebbe, Niels Töller, Jonas Möller, Wilke Pohlmann, Co-Trainer Andre Hohmann, Trainer Kevin Langraf, Fuball-Obmann Günter Strotmann (Mitte v.l.), Dardan Nikqi, Bastian Lake, Thorsten Kramer, Mehmet Tosun und Florian Jansen (vorne v.l.). **Es fehlen:** Alex Treise, Julio Armando Casco, Sebastian Litzen, Florian Ritter, Stefan Treise, Michele Schiavano, Norman Rensing.

Hier ein Blick auf die ersten 3 Plätze der Abschlusstabelle 2018/19.

		S	S	U	N	Tore	Diff	P
1.	**SV Germania Twist**	30	25	3	2	150 : 31	74	78
2.	**Haselünner SV**	30	21	5	4	119 : 54	65	68
3.	**Vfl Herzlake II**	30	18	7	5	80 : 41	39	61

Aufstiegsrunde

Nach Abschluss der Punktspiele belegte SUS Rhede den drittletzen Platz in der Möbel Wilken Kreisliga. Die Auslosung ergab, dass SUS Rhede als Gegner für den HSV in der Aufstiegsrunde ausgelost wurde. Das erste Spiel fand am Sonntag, den 02.06.2019 in Rhede statt. Zahlreiche Haselünner Zuschauer begleiteten die Mannschaft nach Rhede. Da auch die Rheder Zuschauer stark vertreten waren, fand das Spiel vor einer großen Zuschauerzahl statt. Nach einem hartumkämpfen Spiel gewann der HSV mit 2 : 1. Das Spiel war zwar kampfbetont, aber der Sieg des HSV war nie in Gefahr. Torschützen für den Haselünner SV Viktor Dak und Johannes Strotmann per Elfmeter. Durch den Sieg erkämpfte sich der HSV eine sehr gute Position, um den Aufstieg zu schaffen.

Am Mittwoch den 5. Juni kam es dann zum Rückspiel in Haselünne, vor zahlreichen (fast 1000) begeisterten Zuschauern, erzielte der HSV einen ungefährdeten Sieg. Torschützen Johannes Strotmann 2, Viktor Dak und Said Kheder. Mit diesem Sieg war der Aufstieg in die Möbel Wilken Kreisliga perfekt. Nach dem Spiel kam es zu einer spontanen großen Aufstiegsfeier. Klar das Sekt, Bier und andere Getränke in Strömen flossen. Der Aufstieg wurde nicht nur durch die Mannschaft allein erreicht. Ohne die tatkräftige Hilfe des Fördervereins, hier stellvertretend genannt Alfons Veer, Andreas Kruse und Carl-Theo Vehmeyer wäre der Erfolg nicht möglich gewesen.

Foto: NOZ

Therapiezentrum Renken

Physiotherapie und Fitness

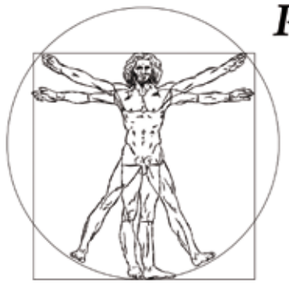

Inh.Dominik Tammer
Meppener Straße 62
49740 Haselünne
Tel. 05961-5333

Therapiezentrum Renken
...die individuelle Alternative

Wir liefern Ihre Traumküche nach Maß.

IHRE KÜCHE & MEHR
Exklusive Einbaumöbel Handels GmbH

Sophienplatz 1-7 · 49716 Meppen · Telefon: 0 59 31/83 38

Ihr Partner in Sachen Fliesen...
Wir sorgen immer für einen sicheren Auftritt!
MEISTERBETRIEB
FLIESEN STRODTKÖTTER
FLIESEN · MARMOR · PLANUNG · VERLEGUNG
Lindenstr.33 49740 Haselünne Tel. 0 59 61/58 74
www.fliesen-strodtkoetter.de

Erfolgreicher Start in die neue Saison

Wie üblich begann die neue Saison mit dem ersten Pokalspiel. Der HSV musste am 31.Juli 2019 beim SC Baccum antreten. Nach einer überzeugende Leistung wurde der Gastgeber mit 7 : 0 besiegt.

Torschützen	0 : 1	Dak 16	0 : 4	Strotmann 52	0 : 7	Schiavano 75
	0 : 2	Dak 23	0 : 5	Strotmann 54		
	0 : 3	Dak 45	0 : 6	Ritter 60		

Start in die Punktspiele

Am Sonntag den 4. August 2019 bestritt der HSV das erste Punktspiel der neuen Saison beim SV Germania Thuine. Die Mannschaft knüpfte nahtlos an die Leistung im Pokalspiel an.
Es kam zu einem verdienten 6 : 0 Erfolg.

Torschützen	0 : 1	Dak 7	0 : 4	Ritter 71
	0 : 2	Kheder 23	0 : 5	Landgraf 82
	0 : 3	Landgraf 59	0 : 6	Strotmann 85

Am Freitag den 9. August 2019 fand dann das erste Heimspiel gegen den Mitaufsteiger und den Meister der KK Germania Twist statt. Twist erwies sich als starker Gegner, aber aufgrund der größeren Anzahl der Torchancen gelang dem HSV nach einem starken Spiel ein 4 : 1 Sieg.

Torschützen	1 : 0	Strotmann 18	2 : 1	Schmees 43
	2 : 0	Dak 31		
	3 : 1	Strotmann 58		
	4 : 1	Jansen 88		

Zusammenfassend kann man sagen, die Mannschaft geht top vorbereitet in die neue Saison. Die in der Abwehr neu eingesetzten Spieler, wie Kramer und Pohlmann geben der Abwehr eine größere Stabilität als in der letzten Serie. Kramer strahlt Ruhe aus, die sich auf die gesamte Abwehr überträgt. Pohlmann überzeugt durch seine läuferische Stärke. Über die Qualität der Offensive braucht man keine Worte verlieren.

Macht weiter so!

Bericht Günter Strotmann

Das Team von HSV I möchte sich ganz herzlich bei den Zuschauern und Zuschauerinnen bedanken

Ihr habt dazu beigetragen, dass wir unser Ziel, Aufstieg in die Kreisliga erreicht haben.

Besonders bei den beiden Religationsspielen gegen SUS Rhede haben wir uns über eure Unterstützung gefreut. Wir hoffen, dass ihr uns auch in der neuen Serie in der Möbel Wilken Kreisliga wie bisher unterstützt.

Nochmal Danke für die grosse Unterstützung.

Gemeinsam werden wir auch unsere weiteren Ziele erreichen.

Euer HSV I Team

Für die Planung hier die Termine der Heimspiele im Jahr 2019

So. 18.08.19 15.00 Uhr HSV - SV Esterwegen
Mi. 28.08.19 19.30 Uhr HSV - VFL Emslage
So. 01.09.19 15.00 Uhr HSV - SG HFS
So. 15.09.19 15.00 Uhr HSV - SV Surwold
Do. 18.09.19 19.30 Uhr HSV - Grenzl. Twist
So. 29.09.19 15.00 Uhr HSV - SV Lengerich-Handrup
Sa. 18.10.19 18.00 Uhr HSV - Raspo Lathen
Mi. 30.10.19 20.00 Uhr HSV - BW Papenburg 2

Haselünner SV

Betreuerfest

Sa. 23. November 2019

ab 19 Uhr

Wir freuen uns auf alle ehrenamtlichen Helfer und die, die es noch werden wollen.
Bitte an die Abteilungen: Meldet die Anzahl der Teilnehmer aus eurem Bereich bis zum **16. 11. 2019** an den Vorstand.

Schützenhalle Haselünne Stadtmark

2. te Mannschaft zurück im Spielbetrieb

Trotz vieler Unkenrufen und Skepsis haben es Günter Strotmann und Andreas (Halla) Dühnen geschafft ein zweites Herrenteam auf die Beine zu stellen. Nach den Turbulenzen vor ca. 6 Jahren war die Zeit gekommen.

Anfang Juli trafen sich die Spieler, um Trainer Ömer Yigit, zu den ersten Trainingseinheiten, um sich auf die Saison 2019/2020 vorzubereiten. Dieser hatte sich als sich Fußballbegeisterter bereit erklärt dieses Team zu führen. Ebenso gehört Manfred Schlangen zum Stab, der sich als Betreuer um die administrativen Aufgaben kümmert, welche bei einer Neubildung einer Elf sehr vielseitig sind. Dieses zeichnet sich als Multikulti Team aus. Neben türkischen, bulgarischen, irakischen und deutschen Spielern konnten wir auch syrische Haselünner-Fußballer integrieren.

Im Hintergrund wurden Testspiele vereinbart um die Spieler, viele davon haben Jahre lang kein „normales“ Fußballspiel bestritten, wieder an den Wettkampf heran zu führen.

Der erste Testspielgegner hieß SV Teglingen II und endete zwar erwartungsgemäß mit 4:8, doch unser Spiel wies viele positive Aspekte auf. Gegen die A II des JFV Haselünne und gegen unseren Nachbarverein SG Polle/Gersten konnten gerechte Unentschieden in Höhe von 2:2 erzielt werden.

Das Sporthaus Langen, Frank und Phillip Langen, erklärte sich sofort bereit, auch dieses Team mit einem Trikotsatz in den Vereinsfarben, auszustatten. Pünktlich zum Saisonstart am Schützenfestwochenende am 06.08.19 konnte den Spielern das Outfit übergeben werden.

Spielszene, Foto: FUPa.net, Fotograf Renè Diebel

Der erste Gegner im Stadion war die Zweitvertretung des TUS Haren. Die Anspannung war nicht nur den Spielern und dem Betreuerteam, sondern auch den Vereinsverantwortlichen und vielen „HSV-Freunden“ anzumerken. Die Klasse der Harenser war schnell erkennbar und unsere Jungs hatten viel Mühe sich den Angriffen zu erwehren. Doch nach gut 20. Min. fiel das 0:1. Bis zur Halbzeit fielen zwei weitere Treffer für den Gegner. Die eigenen Angriffsversuche endeten meisten an der gegnerischen Strafraumgrenze. Dieses änderte sich zwar im zweiten Durchgang, doch leider ohne Erfolg. Durch 3 Treffer der Harenser endete unser erstes Saisonspiel zwar mit einem gerechtem 0:6, dank unseres Torhüters, Norman Rensing, blieb das Ergebnis aber im Rahmen. Doch dieses Spiel wird uns nicht erschüttern, denn nun wissen wir woran wir in den kommenden Wochen arbeiten müssen. Es werden auch Teams kommen, mit denen wir auf Augenhöhe mitspielen können.

Der Dank des Teams gilt den Freunden des Fußballs beim Haselünner SV.
„Gras wächst nicht schneller, wenn man daran zieht.“

D1-Jugend JFV Haselünne

Die D1 des JFV Haselünne spielt in der Kreisliga Nord-Mitte.

Training und Heimspiele finden in Hülsen statt. Der Kader besteht aus 13 Spielern, davon kommen fünf von Hülsen-Westerloh, vier vom Haselünner SV, zwei vom SV Polle und zwei von GW Lehrte.

D2 JFV Haselünne

Bei Malermeister Sturm (Inhaber Serguei Volojanine) bedanken wir uns für die schönen Pullover.

D2 = Aus der Stadtauswahl ist jetzt die neue D2 geworden. Mit den umliegenden Mannschaften haben wir eine tolle Truppe zusammengestellt. Das erste Training hat schon richtig Spaß gemacht.

Wir freuen uns auf die Saison 19/20. Die Mannschaft besteht aus 10 Haselünnern – drei Lehrtern und einer Elteranerin. Betreuer Ansgar Placke – Co Trainer Stefan Freericks und Bernd Milzarek.

Wir bedanken uns bei Firma Schwarte für die Trikots.

Saison 18/19 E1

Die Saison 18/19 ist zu Ende und auch mit der E-Jugend. Die erste Hälfte haben wir mit der Meisterschaft abgeschlossen. In der Hallensaison sind wie zweiter in Emsland Mitte geworden. Die zweite Saison war erst durchwachsen. Wir mussten mit knappen Niederlagen umgehen. Das haben die Jungs super gemacht. Danach haben wir alles gewonnen außer gegen Dalum (1). Das kann man nur schaffen wenn man Ehrgeiz und Teamgeist besitzt. Ich als Trainer bin stolz auf die Jungs.

AOK Knappen Kids Cup 2019

Das war ein Erlebnis für Jung und Alt. Am 13.7.2019 haben wir das Turnier teilgenommen. Es ist das größte Jugend Turnier in Deutschland. Wir sind gemeinsam mit den Bus auf Schalke gefahren.

Ich bedanke mich beim HSV Jugend und bei den Eltern, die fast alle mit dabei waren.

GLÜCK AUF

HSV G-Junioren unsere „MINIS“

Und wieder ist eine Saison zu Ende. Wie in den letzten Jahren haben wir auf einen großen Kader zurückgreifen können. Fast 20 Kinder verlassen die Minis und verstärken die F-Jugend. Euch allen viel Spaß!!!

Das Training hat in dieser Saison super geklappt. Die Mannschaft ist für das Training wieder nach Altersklassen getrennt worden. Alle Spieler waren immer mit Elan und positiver Energie dabei.

Höhepunkte der Saison waren sicherlich die Blockspieltage sowohl in der Halle, als auch draußen.

Außerdem haben wir in Haselünne ein Hallenturnier ausgerichtet.Mit Hilfe der Eltern ist dieses Turnier ohne Probleme und ohne viel Aufwand für den Einzelnen organisiert worden. Gespielt haben die Jungs auch gegen Mannschaften, die in anderen Staffeln organisiert gewesen sind. Das ist für die Kids immer eine spannende Angelegenheit.

Aufgrund der guten Erfahrung in der letzten Saison, wurden oftmals Turniere für die Großen und für die Kleinen parallel organisiert. Somit hatten alle Minis die Möglichkeit, gegen andere Mannschaften zu spielen und nicht nur am Trainingsbetrieb teilzunehmen.

Die Turniere haben allen Spaß gemacht und es ist immer wieder schön zu sehen, wie sehr sich die Minis fußballerisch verbessern und entwickeln. Außerdem ist es toll, wie der Sport sowohl die Kinder, als auch die Eltern zusammen führt.

Am Haselünner Altstadtlauf haben wir als Mannschaft in diesem Jahr wieder teilgenommen, nachdem wir im letzten Jahr aufgrund des Schulfestes der Paulusschule leider nicht mitgelaufen sind.

Hier noch einmal ein paar Impressionen der Rückserie.

Unsere Spieler haben alle supergute Ergebnisse erreicht. Wir haben sogar einige Jahrgangssieger im Team.

Am 28.06.2019 haben wir dann unseren Saisonabschluss mit über 90 Personen auf dem Hauptplatz gefeiert. Ein schönes Zeichen dafür, dass das Miteinander in den jüngeren Altersklassen des HSV bestens funktioniert. Die Jungs haben ihren Eltern zum Abschluss noch einmal gezeigt, was sie fußballerisch drauf haben. Leider haben die Mütter sich gedrückt, so dass die Väter sich bis an die Grenze ihrer Belastbarkeit haben quälen müssen, um gegen unsere Minis zu bestehen. Anschließend wurde noch gemütlich gegrillt und geklönt. Wir Trainer bedanken uns an dieser Stelle noch einmal ganz herzlich für das liebe Präsent und die tolle Saison.

Haselünner Altstadtlauf

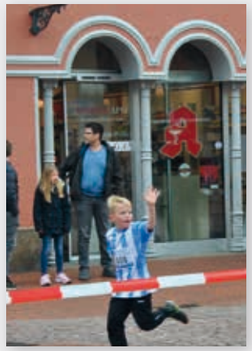

Besser geht es immer
Neben drei Altherren - Mannschaften sind mittlerweile zwei Stadtauswahlmannschaften im Spielbetrieb

Anfang April 2019 startete bekanntlich der Spielbetrieb der Altherren – Mannschaften des Haselünner SV. Diese teilt sich seit der Spielzeit 2019 in mittlerweile drei Teams. Zum einen sind dies die Ü32 und die Ü50, neu im Spielbetrieb ist die Ü60. Diese setzt sich aus Spielern der Ü50 zusammen und trägt zusätzlich zu den Spielen der Ü50 Freundschaftsspiele im Ü60er Jahrgang aus.

Aber der Reihe nach. – Die jüngeren Alte Herren der Ü32 bestritten im ersten Halbjahr lediglich sechse Spiele, die mit Ausnahme des Spiels gegen des SV Eltern allesamt gewonnen wurden.

Nachfolgend die Ergebnisse

HSV AH Ü32 – Spvg. Fürstenau	3 : 1	(2 : 0)
HSV AH Ü32 – SV Teglingen	3 : 1	(0 : 0)
SV Eltern – **HSV AH Ü3 2**	3 : 2	(2 : 0)
SV Dohren – **HSV AH Ü32**	2 : 3	(0 : 1)
FC Wesuwe – **HSV AH Ü32**	2 : 3	(1 : 1)
HSV AH Ü32 – AH Schleper/Lehrte	4 : 1	(2 : 0)

Zudem nahm die Ü32 erfolgreich am Turnier in Dohren teil, konnte aber keine der vorderen Platzierung erreichen.

Unschön und nicht zufriedenstellen bleibt, dass immer wieder Spiele abgesagt werden müssen, da die Ü32 trotz großer Zahl aktiver Spieler zu den jeweiligen Terminen keine Mannschaft stellen kann.

So wurden seitens der Ü32 die Spiele gegen Sigiltra Sögel, Union Meppen, Fortuna Beesten sowie die Turniere in Hersum und Fürstenau abgesagt, wobei das Turnier in Fürstenau Mitten in die Sommer-ferien terminiert wurde. Dass auch andere Vereine ähnliche Probleme haben zeigen die Absagen der Alte Herren – Mannschaften von Eintracht Berßen, von der Spvgg. Hülsten/Westerloh und zuletzt durch den SV Eltern.

Für die zweite Hälfte der Spielzeit 2019 sind sechs Spiele angesetzt. Hinzu kommt das Stadtpokal-turnier in Hülsen am Sa., den **07. September 2019 ab 15 Uhr,** die jährliche Planwagenfahrt, der Saisonabschluss und die Weihnachtsfeier.

Wäscherei Hemmen Heißmangel
www.waescherei-hemmen.de

Zu erwähnen bleibt, dass die Ü32 Anfang Mai einen gewonnen Trikot-Satz entgegennehmen konnte und sich an dieser Stelle nochmals recht herzlich beim Autohaus Gebr. Schwarte für die Bereitstellung der Trikots bedanken möchte.

Ü32 in neuen Trikots

Mit Charly Vehmeyer konnte zuletzt ein weiterer Neuzugang für die Ü32 gewonnen werden. Noch in der vergangenen Spielzeit war Charly mit der Haselünner Herrenmannschaft in die Kreisliga aufgestiegen und wird uns sicherlich verstärken können. Er wird zudem die Ü32 Stadtauswahl-mannschaft ergänzen.

Die Ü50 bestritt nur ein Spiel weniger und konnte die Spiele zumeist ausgeglichen gestalten. Gegen Bawinkel wurde sogar mit 4 : 2 gewonnen, gegen Grafeld/Berge wurde ein Zähler mit nach Hause gebracht. Die Ergebnisse sind daher absolut zufriedenstellend, zumal die Ü50 zu großen Teilen aus Spielern über 60 Jahre besteht und die Gegner oft im Schnitt unter 50 Jahre alt sind oder nur leicht darüber.
Trotz dünner Spielerdecke ist hier nur das Spiel gegen Voran Brögbern ausgefallen, wobei die Absage seitens des Gegners kam.

Erfreulich ist auch, dass mit Norbert Nieters und Martin Janssen zwei ehemalige Haselünner von der Spvgg. Hülsen/Westerloh zurückgekommen sind, um unsere Ü50 zu unterstützen. Aus gesundheit-lichen Gründen vorübergehend ausgeschieden ist Alexander Russell, dem wir auf diesem Wege alles Gute, vor allem aber Gesundheit wünschen und hoffen, dass er alsbald wieder einsteigen kann.

HSV AH Ü50 – Union Lohne	1 : 3	(0 : 0)
HSV AH Ü50 – SV Bawinkel	4 : 2	(2 : 1)
SV Berge/Grafeld – **HSV AH Ü50**	1 : 1	(1 : 0)
Conc. Schleper – **HSV AH Ü50**	4 : 0	(3 : 0)
VfL Emslage – **HSV AH Ü50**	2 : 1	(1 : 0)

Nun zu den Ergebnissen der Ü60, die für die erste Spielzeit zunächst vier Spiele vereinbart haben. Eins davon wurde bereits gewonnen, gegen den VfL Löningen konnte ein beachtliches 4 : 7 erzielt werden und nur das Spiel gegen VfL Herzlake musste abgesagt werden. Ein Rückspiel gegen Löningen ist noch in Planung, der erste Spieltermin dazu musste leider verschoben werden. Das vierte Spiel, das Rückspiel gegen Sparta Werlte, findet dann Mitte September statt.

HSV AH Ü60 – VfL Löningen	4 : 7	(1 : 4)
Sparta Werlte – **HSV AH Ü60**	2 : 3	(1 : 1)

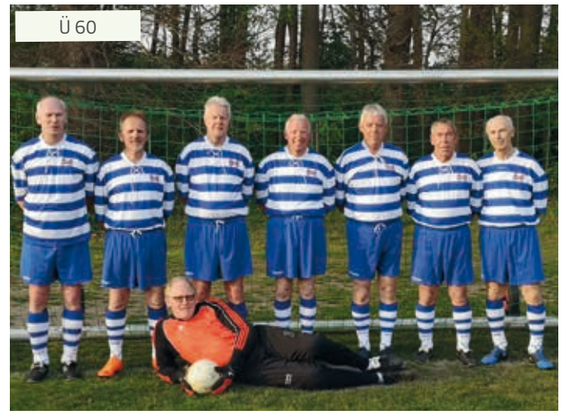
Ü 60

Für 2020 liegt der HSV Alte Herren Ü60 bereits eine Einladung zur 7. Krombacher Ü60-Niedersachsenmeisterschaft am 20. Juni 2020 beim SC Harsum/NFV Hildesheim vor. Bei möglicher Teilnahme steht sicherlich ein interessantes Turnier auf dem Spielplan, zu dem wir schon jetzt viel Spaß und Erfolg wünschen.

Neben den reinen Altherren-Mannschaften des Haselünner SV starten die Haselünner Stadtauswahl-mannschaften Ü32 und Ü40 im Kreispokal 2019 und 2020.

Die Stadtauswahl Ü32 qualifizierte sich seinerzeit für die nächste Runde der Saison 2019, verlor aber bereits Ende März bei Sparta Werlte mit 3 : 1 (2 : 0) und ist somit ausgeschieden. (wie berichtet). In 2020 wird dann in 6 Gruppen zu je drei Mannschaften mit Hin- und Rückspiel, sowie anschl. Viertelfinale, Halbfinale und Finale gespielt.

Nachfolgend die Spieltermine für die Gruppenphase

Mi., 21.08.2019
Stadtauswahl Haselünne Ü32 – SG Freren

Mi., 04.09.2019
SV Voran Brögbern – Stadtauswahl Haselünne Ü32

Mi., 02.10.2019
SG Freren - Stadtauswahl Haselünne Ü32

Mi., 16.10.2019
Stadtauswahl Haselünne Ü32 – SV Voran Brögbern

Die Stadtauswahlmannschaft Ü40 nahm zuletzt am 03.08.2019 am Kreispokalturnier in Werlte teil und konnte einen erfolgreichen zweiten Platz verbuchen.

Stadtauswahl Haselünne Ü40 – SG Bramsche	0 : 0
SC Spelle/Venhaus – Stadtauswahl Haselünne Ü40	4 : 1
(nach 0:1-Führung u. einem 1:1 bis 2 Min. vor Schluss!)	
Stadtauswahl Haselünne Ü40 – Sparta Werlte	1 : 4

Nieters

Nieters Haustechnik GmbH | Hammer-Tannen-Straße 8 | 49740 Haselünne
Telefon: 05961 95690 - 0 | Telefax: 05961 7290
elmar@nieters-haustechnik.de | **www.nieters-haustechnik.de**

Moderne Heizsysteme
Kreative Bäder
Luft- und Klimatechnik

IHR HANDWERKSBETRIEB MIT
TRADITION,
GESCHICHTE UND
ZUKUNFT

Sanitätshaus
Löninger-Orthopädie-Technik
GmbH
Thomas Janning

Langenstraße 20 · 49624 Löningen
Tel.: 05432 904554 · Fax: 05432 904553
E-Mail: loeninger-orthopaedie-technik@web.de

Für ein besseres Leben!

Jürgen Röckers bei der Pokalübergabe in Werlte Kreispokal 2019

Ansprechpartner der Mannschaften

HSV AH Ü32	Felix Forsting, Jürgen Germing, Florian Sandhaus
HSV AH Ü50	Gerd Vorwerk, Franz Müller
HSV AH Ü60	Franz Forsting
Stadtauswahl Haselünne Ü32	Fabian Bergemann
Stadtauswahl Haselünne Ü40	Uwe Hilm

Da das Emsland jedoch zur einen Startplatz zur nächsten Runde, dem letzten Turnier zur Qualifikation für das Endturnier in Barsinghausen erhalten hat, nimmt leider nur der SC Spelle/Venhaus teil, so der Leiter Spielausschuss Senioren Reinhard Schröer.

Das Kreispokalturnier in 2020 findet ebenfalls an einem Tag, jedoch im Modus mit zwei Gruppen mit je 4 Mannschaften und einem Finale statt. Der Termin ist zwar nicht gerade passend, da an dem Tag die offizielle Feier zum 100jährigen Vereinsjubiläum des Haselünner SV stattfindet und die Poller in Andrup Schützenfest feiern, er ist aber für den 13.06.2020 angesetzt! Mal sehen, ob dennoch eine schlagkräftige Stadtauswahlmannschaft abgestellt werden kann.

Wir wünschen allen Mannschaften viel Erfolg für die kommenden Spiele und Turniere, Spaß bei der "3. Halbzeit" und dass die Knochen heile bleiben!

Stadtauswahl Ü40 beim Kreispokalturnier 2019

... für die HSV Alte Herren Vorstand und Obmänner

SAND Dental-Labor

… denn es ist nicht egal, wo Sie Ihre Zähne machen lassen!

- Neuanfertigung und Reparatur von Zahnersatz
- Zirkon, Titan, Laser, CAD-CAM
- Zahntechnische Information und Kostenvoranschläge
- zertifiziertes Fachlabor für Implantat-Prothetik

Zahntechnikermeister Chr. H. Sand · 49740 Haselünne · Am Wall 14
Telefon 05961 6072 · info@zahnwelt.net · www.zahnwelt.net

Statik ▪ Konstruktion ▪ Aufmaß ▪ Bauphysik ▪ Bauberatung ▪ Energieberatung

…UND ES RECHNET SICH

többen

Das Ingenieurbüro

Haselünne 05961 4032 ▪ Meppen 05931 409822 ▪ www.statik-toebben.de

TCS Traband Computer & Service

Beratung • Planung • Organisation • Netzwerke • Telekommunikation

Torsten Traband
IT- Systemelektroniker

Tel: +49 (0) 5961/ 95 66 95
Mobil: +49 (0) 173 73 70 319
Fax: +49 (0) 5961/ 95 66 96
E-Mail: info@tcs-traband.de

TCS • Inh.: Torsten Traband • Pastor-Karl-Hentschel-Str. 23 • 49740 Haselünne

Liebe Sportfreunde,

vor Beginn der Saison 2018/2019 in der Landesklasse Süd hieß das Ziel der ersten Herrenmannschaft der HSG Haselünne/ Herzlake den Abstieg zu verhindern und den Klassenerhalt zu sichern.
Nach dem 22. Spieltag belegte das Team um das Trainergespann Christoph Möller und Christoph Grote den zehnten von insgesamt zwölf Mannschaften. Damit ging es für die junge Truppe in die Verlängerung. Im Kampf um den Klassenerhalt ging es nun also in die Relegation gegen den drittletzten der Landesklasse Nord – dem SV Eintracht Wiefelstede. Zunächst wurde das Hinspiel auswärts im Ammerland absolviert. Nach umkämpften 60 Minuten hieß es am Ende 20:19 für den Gastgeber. Mit einer tollen Leistung wurde die Niederlage resümiert und so ging es hochmotiviert eine Woche später in das Rückspiel vor heimischer Kulisse. Zu erwarten war zwar ein gut besuchtes Handballspiel, doch mit über 250 Zuschauern konnte nicht gerechnet werden! Dem entsprechend war die Motivation umso größer und auch die zahlreichen Zuschauer unterstützten die Spieler lautstark.
Die Partie wurde verdient mit 28:23 gewonnen und somit darf die Mannschaft auch in der kommenden Saison auf Landesebene weiterspielen.

Nach einer kleinen Pause von knapp sechs Wochen ging es auch schon wieder los mit der Vorbereitung. Neben dem strengen Ausdauertraining von Christoph Möl-

Ideenvielfalt für Ihr Zuhause auf über 6.000 m²

Ob Neubau, Anbau oder Umbau – renovieren, sanieren oder modernisieren – in unserem Baumarkt und unserer neuen Ausstellung finden Sie Lösungen nach Maß für Ihr Bauvorhaben.

Besuchen Sie uns und überzeugen Sie sich selbst.
Wir freuen uns auf Sie!

Vehmeyer

Lösungen nach Maß Seit 1805

49740 Haselünne · Tel. 0 59 61 - 94 22 0 · www.vehmeyer.de

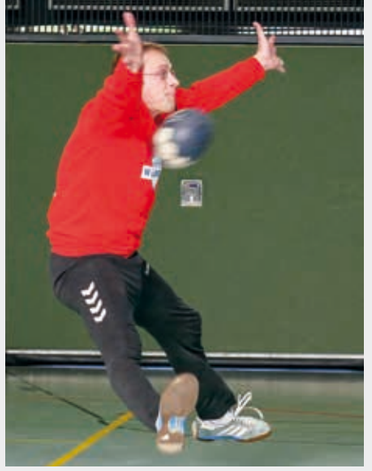

ler stand auch ein fünfwöchiges Programm bei Training und Physiotherapie Strieth in Herzlake an. Hier wurden den jungen und alten Spielern von Kevin Strieth schnell die körperlichen Grenzen aufgezeigt.

Nicht nur durch Zirkeltraining, sondern auch durch ein neues Kursprogramm, dem Piloxing Knockout, eine Pilates-Box-Kombination, wurde das Team für die kommende Spielzeit fit gemacht.

Auch für die Saison 2019/2020 heißt das Ziel der Mannschaft "Klassenerhalt". Doch um diesen zu schaffen, muss zunächst einmal eine schwere Verletzung unseres Torhüters Marcel Hatting kompensiert werden, der eine sehr starke vergangene Saison absolviert hatte. Außerdem wird uns unser Rückraumschütze Nils Janning nicht bei jedem Spiel unterstützen können, da er in den nächsten Jahren seinen Meistertitel in Hildesheim erlangen möchte. Umso erfreulicher ist es, dass uns junge Spieler aus der A-Jugend unterstützen werden, um ein paar Alternativen in der Rückhand zu haben.

Starten wird die Saison für die Herrenmannschaft mit dem Pokal-Heimspiel am 01.09. gegen den THC Westerkappeln. Weiter geht es eine Woche später, am 07.09., gegen den SG Teuto Handball. Um 18:00 Uhr wird in der St. Ursula Sporthalle das erste Punktspiel in der Landesklasse angepfiffen.

Natürlich würden wir uns auch in dieser Saison über eure zahlreiche Unterstützung freuen!

Bis dahin verbleiben wir mit sportlichen Grüßen!

Nico Gehrs,
stellvertretend für die
erste Herrenmannschaft

Handball HSG Haselünne / Herzlake
Weibliche A – Jugend

Als Abschluss der letzten Saison nahmen wir bei Europas größtem Handball Kleinfeldturnier in Ibbenbüren teil. Dieses fand vom 14. bis 16. Juni 2019 statt. Am Freitag reisten wir mit acht Mannschaften vom Handballverein der HSG Haselünne/Herzlake an. Die Gruppenzelte wurden vorab vom Orga-Team aufgebaut und konnten nachmittags von den einzelnen Teams bezogen werden. Für die Verpflegung wurde mal wieder bestens besorgt. Am ersten Abend ging es mit den Handballspielen direkt los. Eine Mix-Mannschaft wurde zusammen gestellt und hatte alles gegeben. Nach einer kurzen Nacht und einem kräftigen Frühstück, begann für alle Teilnehmer mit einem großen Einmarsch die Begrüßung des Turniers. Anschließend ging es direkt mit dem Spielbetrieb für alle Mannschaften los und es wurden tolle Begegnungen bis in den Abendstunden ab-

Dr. med.
Andreas Sandhaus
Praxisklinik am St.-Vinzenz-Hospital
Hansemed Gesundheitszentrum

Chirurg/Unfallchirurg und Orthopäde
D-Arzt der Berufsgenossenschaften
Durchgangsarzt für Arbeits- und Schulunfälle
Behandlung von Sportverletzungen
Ambulante Operationen
Arthroskopien aller großen Gelenke
Fußchirurgie

Sprechzeiten:
Unfälle ganztägig | Termine nach Vereinbarung

Hammer Str. 9 | 49740 Haselünne
Telefon 05961 4440 | E-Mail Andreas.Sandhaus@web.de | www. Dr-Sandhaus.de

solviert. Abends ging im großen Festzelt mit guter Laune und lauter Musik die Party richtig los. Jedoch war an ausschlafen nicht zu denken, da am Sonntagmorgen die ersten Mannschaften um acht Uhr ihre Gegner auf den Spielfeldern anzutreffen hatten. Auch wenn dieses Wochenende sehr anstrengend war und wir dieses Jahr leider einige Verletzte verbuchen mussten, hat sich der Aufwand wieder absolut gelohnt. Denn wir hatten jede Menge Spaß und nehmen immer wieder gerne daran teil.

In der neuen Saison 2019 / 2020 spielen wir erstmalig als eine weibliche A-Jugend. Spielerisch stehen keine großen Veränderungen an, nur dass uns die Schiedsrichter gestellt werden. Wir spielen in der Regionsoberliga Südwest und sind mit zehn Mannschaften vertreten. Für uns sind es alles bekannte Mannschaften mit denen wir in den vergangenen Jahren aufeinander getroffen sind. Als Vorbereitung konnten wir ein Testspiel gegen TV Emsdetten, in der Sporthalle Herzlake, bestreiten, welches wir erfolgreich absolvieren konnten. Zwei weitere Testspiele sind Ende August geplant. Ab den 20.August können wir unser Training in der Sporthalle St. Ursula endlich wieder aufnehmen, da die Sommerferien beendet sind. Wir freuen uns als jüngerer Jahrgang auf eine spannende und erfolgreiche Saison und wünschen allen anderen Mannschaften viel Erfolg.

Viele Grüße
Eure
weibliche
A-Jugend

Gemeinschaftspraxis
T. Meldau & M. Sowinski
Zahnärzte

Tätigkeitsschwerpunkte:
Parodontologie & Implantologie

www.zahnaerzte-haseluenne.de
T: 05961/9222
F: 05961/9224

Heizung
Klima
Sanitär

Internet: www.metting.de
e-mail: metting.gmbh@ewetel.net

Tel. 0 59 61 / 9 56 66 40
Fax 0 59 61 / 9 56 66 419

Metting GmbH
Inh.: H.-J. Moryäner u. St. Gerdelmann

Industriestraße 5
49740 Haselünne

Textile Waschstraße für PKW, textile Portalanlage für Fahrzeuge bis 8 m Länge, 4 SB-Waschplätze, neu mit SB-Trockner, Autopolieren, Autoinnenreinigung.

Öffnungszeiten
Mo.–Fr. 8.00 bis 18.00 Uhr,
Sa. 7.30 bis 16.00 Uhr,
SB-Plätze täglich
von 7.00 Uhr bis 22.00 Uhr.

HASELÜNNER AUTO-WASCH & PFLEGECENTER

Akku defekt?
Batterien und Akkus für alle Geräte, auch E-Fahrrad-Atkkus, Wiederaufbereitung von verbrauchten Akkupacks!
Akku Service

z.B. Werkzeug-Akkus ab 20,-

Hammer-Tannen-Str. 18 · 49740 Haselünne
Telefon: 0 59 61/63 14 · Fax: 0 59 61/50 60 26
www.autowasch-center.de

Weibliche B-II-Jugend Saison 2018/19

Bereits im Januar durften wir uns über einen neuen Trikotsatz freuen. Mit einem Grillen und einem Blumenstrauß haben wir uns bei Holger Gödiker (W. Vorwerk Thole GmbH & Co. KG) und Ingo Hoffmeister (Team Hoffmeister) ganz herzlich bedankt.

vl: Paula Büscher, Paula Mersmann, Melanie Keller (Trainerin)
hl: Theresa Leigers, Jasmin Brockmann, Gina Foppe, Jürgen Leigers (Trainer), Lena Mai, Isa Fresenborg, Anna Metting, Charlotte Janßen, Karla Lucas, Celina Placke, Leni Keller, Lisa-Marie Leigers, Anna Gödiker, Tabea Hoffmeister, Holger Gödiker und Ingo Hoffmeister.

Leider werden wir in der kommenden Saison in dieser Konstellation nicht weiter zusammenspielen, im Gegenteil: wir werden sogar Gegner.

Nach Herzlake in die weibl. B-III gehen:

vr: Anna Metting, Lena Mai, Paula Büscher und Gina Foppe. Lisa-Marie Leigers (1.vl) wird ihre Handballschuhe an den Nagel hängen. Wir hoffen, dass wir dich zu den Spielen noch oft im Publikum sehen werden! Allen Anderen einen guten Start in eurer neuen Mannschaft!

Danke Lisa-Marie und alles Gute :-)

Herzlich Willkommen zurück heißt es für:

vl: Jana Gödiker, Pia Rottmann, Jana Bröker, Franziska Leigers und Zara Yigit. Schön, dass ihr wieder dabei seid!

Entspannen Sie auf Ihrem Platz im Freien unter unseren Terrassenüberdachungen.

Hochwertige, pulverbeschichtete Aluminium-Konstruktionen werten Ihren Außenbereich auf.

Von der Beratung bis zur Ausführung. Alles aus einer Hand. Qualität vom Fachmann.

meyer

Sonnenschutzsysteme GmbH

Industriestr. 4, 49740 Haselünne Telefon: (0 59 61) 9 44 00
E-Mail: info@meyer-markisen.de Telefax: (0 59 61) 94 40 42
Industriegebiet Hammer Tannen Internet: www.meyer-markisen.de

Durch die Mannschaftswechsel ergibt sich in der kommenden Saison die folgende Mannschaft für die B-II:

vl: Karla Lucas, Jana Gödiker, Paula Mersmann und Melanie Keller (Trainerin); hl: Jana Bröker, Franziska Leigers, Celina Placke, Zara Yigit, Jürgen Leigers (Trainer), Pia Rottmann, Anna Gödiker, Theresa Leigers, Tabea Hoffmeister, Charlotte Janßen, Leni Keller, Isa Fresenborg, Jasmin Brockmann, sowie unsere Sponsoren Holger Gödiker und Ingo Hoffmeister.

Eine weitere Änderung für die kommende Saison:

Andreas Metting steht uns als Trainer nicht mehr zur Verfügung, jedoch sind wir sehr froh, dass wir Jürgen Leigers als seinen Nachfolger verpflichten konnten.

Andreas und Jürgen: Vielen, vielen Dank für euer Engagement!!!

Andreas Metting und Jürgen Leigers

Herzlichen Dank! Ingo Hoffmeister und Holger Gödiker

Zu guter Letzt bedanken wir uns mit einem 3-fachen Herzlichen Dank! Herzlichen Dank! Herzlichen Dank! bei Ingo Hoffmeister (Team Hoffmeister) und Holger Gödiker (W. Vorwerk Thole GmbH & Co. KG).

Zuschauer zu den Spielen in der Sporthalle hinterm Kolpinghaus sind uns immer herzlich Willkommen.

Eure weibliche B-II- Jugend

SCHUHE Brummer

Schuhhaus Brümmer I Steintorstr. 2 I 49740 Haselünne

Weibliche C-Jugend HVN/BHV Relegation 2019 – Haselünne-Herzlake I

Bevor es bald nach den Sommerferien wieder mit den regulären Spielen starten wird, haben wir uns für die kommende Saison wieder für die Qualifikation zur Landesliga angemeldet.

Wir trafen am 28.04.2019 auf TV 01 Bohmte, am 04.05.2019 fuhren wir zur HSG nach Nordhorn, am 12.05.2019 empfing uns SV SW Osterfeine, am 19.05.2019 war TV Dinklage unser Gast und am 26.05.2019 machten wir eine Reise nach Meppen.

Gegen Bohmte erwischten wir einen ganz ordentlichen Start: nach 7:2 und 12:5 stand es zum Halbzeitpfiff bereits 19:8 vor heimischem Publikum.

Auch in der zweiten Halbzeit konnten die Gegnerinnen nicht wesentlich aufholen und über die Stationen 30:10, 35:14 sowie 40:17 stand es zum Abpfiff 47:22!!!

Die Begegnung mit der HSG NOH sollte sich als härterer Brocken herausstellen: eins ums andere Tor führte NOH und wir konnten im Gegenzug sofort parie ziehen. Ab der 9. Minute konnten wir sogar um 2, nein tatsächlich 3 Treffer in Führung gehen, aber ein paar Ballverluste später konnte die NOH wieder in der 20. Minute ausgleichen. Bis zur Halbzeitpause ging es ausgeglichen weiter. Einen 7-m später führte NOH erneut und ging mit einem Treffer vor in die 2. Halbzeit. Weitere 6 Ausgleichstreffer später konnten wir uns dann endlich nach 21:22, 22:27 und 22:29 doch noch recht überzeugend absetzen und gewannen am Ende mit 23:30!!!

Eine Woche später war dann SV SW Osterfeine unser Gastgeber: wie schon gegen NOH verlief die 1. Halbzeit mit 10x Ausgleich bis zum 12:12 mit Halbzeitpfiff recht ähnlich. Bis zur 37. Minute war der Trefferverlauf dann mit 18:18 ebenfalls eng beieinander.
Leider gelang es aber nun der Heimmannschaft, sich eins uns andere Tor abzusetzen, so dass es nach 21:18 und 24:21 am Ende 26:22 gegen uns stand....

Von dieser Niederlage natürlich nicht entmutigt, warteten wir am darauffolgenden Wochenende auf die Spielerinnen aus Dinklage: bereits in den ersten 8 Minuten bis zum 9:4 konnten sich 5 unserer Spielerinnen in die Torschützenliste eintragen, bis zum Ende der 1. Halbzeit 20:15 zogen weitere 3 Spielerinnen nach. Im Verlauf der 2. Hälfte kamen noch 2 Spielerinnen dazu und nach weiteren Stationen über 25:18, 29:21 und 36:26 konnten wir die 10 Tore Vorsprung bis zum 38:28 und Schlusspfiff beibehalten.

Aufgrund der Ergebnisse unserer bisherigen Gegnerinnen in ihren anderen Begeg-

Im Rahmen des vorletzten Spiels konnten wir uns mit einem Blumenstrauß bei MR-Bau, Haselünne als Sponsoren für unsere neuen Aufwärm-Hosen & Hoodies bedanken.

Bauberatung - Bauplanung - Ausschreibung - Bauleitung - Energieberatung

KRUSE PLANUNGSBÜRO

KRUSE WOHNBAU

Hasestraße 14 • 49740 Haselünne
Telefon 05961 95718-0 • Fax 05961 95718-28
info@kruse-bauen.de • www.kruse-bauen.de

nungen sollte sich an unserem letzten Relegationsspieltag entscheiden, ob wir die Quali schaffen sollten oder noch nicht…

Mit allem was Beine hat und auch im Auto nach Meppen fahren konnte im Gepäck fuhren wir gespannt dorthin. Auch für Meppen stand diese Entscheidung an und erwartungsgemäß, füllten deren Fans die andere Seite der Tribüne.

Beeindruckt von der Geräuschkulisse mussten wir uns erstmal wieder sammeln und kamen, wenn auch verhalten, nach 4:1 über 6:5 schließlich in der 15. Minute mit 7:7 richtig ins Spiel. Bis zum Halbzeitpfiff gelang uns nach 8:10 und 9:11 endlich die Führung. Wir kamen dann auch gut erholt und weiterhin gut konzentriert aus der Pause zurück. In der Abwehr konnten wir einen um den anderen Ball ‚abnehmen" , was wiederum im Gegenzug von Torerfolgen belohnt wurde. In der 32. Minute führten wir sogar mit 11:17. Allerdings fanden die Meppenerinnen auch wieder in ihr Spiel zurück, weil auch wir kurz die Konzentration verloren hatten. Mit dann 3 Treffern in Folge kam Meppen wieder auf 15:19 heran. In den letzten 10 Minuten drehten auch unsere mitgereisten Fans nochmal richtig auf und wir konnten uns nach 15:20, 18:23 und schließlich 21:24 mit einem Sieg dafür bedanken und uns selbst belohnen.

Die Tabelle am Ende der Relegation:

1. SV SW Osterfeine
2. HSG Haselünne / Herzlake
3. TV Meppen
4. HSG Nordhorn e.V.
5. TV 01 Bohmte
6. TV Dinklage

Die beiden erstplatzierten Mannschaften haben sich direkt für die Vorrunde zur Oberliga qualifiziert.

Somit ist uns dies in diesem Jahr gleich im ersten Anlauf gelungen!!!!
Der 3. und 4. muss noch eine weitere Qualirunde spielen. Wie bereits in der letzten Saison wird sich dann bis Ende Oktober 2019 herausstellen, wer dann weiter tatsächlich Oberliga spielen wird bzw. wer den Rest der Saison in der Landesliga verbleibt.

Unsere Gegner bis Ende Oktober werden sein:

1. TuS Haren
2. TV Meppen (nach 2. Qualirunde)
3. HSG Grönegau-Melle
4. TV Cloppenburg
5. SG Neuenhaus /Uelsen
6. HSG Nordhorn e.V. (nach 2. Qualirunde)

Weibliche D2

Noch wenige Wochen bis zum Saisonstart. Die Ferien sind vorbei und wir alle haben sie genutzt, um uns zu erholen und besonders um gestärkt in die neue Saison zu starten.

Neuer Jahrgang

Diese Saison gehören wir zum älteren Jahrgang der D-Jugend und spielen mit 19 Mädels aus dem Jahrgang 2007/2008. Mal sehen wie wir uns schlagen werden.
Wie auch im letzten Jahr spielen wir eine Vorrunde, woraus sich im Anschluss die Rückrunde bildet.

Gegenspieler

Unsere Gegner sind Emslage, Schüttorf, Neuenhaus/ Uelsen, Sögel, Vorwärts Nordhorn, Lähden, Haren und Salzbergen. Das erste Spiel bestreiten wir am 07.09.2019 um 14.30 Uhr Heim gegen TuS Haren II. Die weiteren Spiele sind unten aufgeführt. Vielleicht hat ja der eine oder andere Lust uns bei den Spielen zu unterstützen.

Wir würden uns sehr freuen.
Eure weibliche D2

Spieltermine

Tag	Datum	Zeit	Halle	Nr.	Heimmannschaft	Gastmannschaft
Sa.	07.09.2019	14:30	803118	61004	HSG Haselünne/Herzlake II	TuS Haren II
So.	22.09.2019	17:45	803159	61011	SV Alemannia Salzbergen	HSG Haselünne/Herzlake II
Sa.	28.09.2019	16:15	803118	61013	HSG Haselünne/Herzlake II	VfL Emslage
So.	27.10.2019	15:00	803173	61018	FC Schüttorf 09	HSG Haselünne/Herzlake II
So.	03.11.2019	11:00	803118	61023	HSG Haselünne/Herzlake II	SG Neuenhaus/Uelsen
So.	10.11.2019	14:00	803123	61024	SV Schwarz-Gelb Lähden	HSG Haselünne/Herzlake II
So.	17.11.2019	16:00	803152	61029	SV Sigiltra Sögel II	HSG Haselünne/Herzlake II
Sa.	30.11.2019	14:00	803118	61034	HSG Haselünne/Herzlake II	SV Vorwärts Nordhorn II

RADKE
WOHNBAU
Schlüsselfertiges Bauen www.radke-wohnbau.de

Stammhaus und
Meisterbetrieb
seit 1897

Industriestraße 3
49740 Haselünne
Tel.: 0 59 61/94 85-0
Fax 94 85-25
www.fritze-gmbh.de

Wir bilden aus...!

Karl Fritze

Gut überdacht.

Bedachungen
Blitzschutzbau
Bauklempnerei
Einblasdämmung

Quer durchs Zwischenahner Meer

Eine ganz neue Erfahrung haben jetzt 5 Schwimmer der Haselünner Schwimmabteilung gemacht. Sie wollten schon seit langem einmal an einem Freiwasser Schwimmen teilnehmen.

Am 10. August nahmen Linda Schute, Sarah Traband, Michael Remme, Michael Varnhorn und Felix Borrmann in Bad Zwischenahn an der Veranstaltung "Quer durchs Meer" teil.

3,2 km Freiwasser

Mit einem Boot wurden sie zum Start gebracht, dabei konnten sie schon die 3,2 km lange Strecke mit den vielen, großen Wellen sehen. In ihrem gewohnten Schwimmbecken ist das Wasser dagegen sehr, sehr ruhig, es war kein Vergleich. Gut vorbereitet gingen sie dann ins Wasser. Bei der nun zu absolvierenden Strecke, gab es keinen Beckenrand, keine Wende zum Verschnaufen.

Nach 1 Stunde gingen Michael Remme und Sarah Traband als erste des Quintetts aus dem Wasser. 2 Minuten später stieg auch schon Felix Borrmann aus dem Wasser und mit einer Zeit von 1 Stunde und 8 Minuten hatte es auch Linda Schute ins Ziel geschafft. Was für ein Erlebnis.

Insgesamt waren 400 Teilnehmer an den Start gegangen, von denen 353 ins Ziel kamen. Unsere Schwimmer belegten die Plätze 45, 46, 54 und 92. Ein Super Ergebnis. Herzlichen Glückwunsch und viel Erfolg für die nächste Freiwasserveranstaltung.

schröder
Schröder zieht das Emsland an

VORWERK//THOLE
Metall- u. Glasfassadenbau

/ Edelstahlverarbeitung
/ Aluminiumverarbeitung
/ Fenster und Türen
/ Glasfassadenbau
/ Treppen/Geländer/Stahlbau

Metall- und Glasfassadenbau
Industriestrasse 6 · 49740 Haselünne
Telefon: +49 59 61 - 95 626-0 · E-Mail: info@vorwerk-thole.de

www.vorwerk-thole.de

40. Haselünner Sommerschwimmfest

Am 15. und 16. Juni fand unser jährliches Sommerschwimmfest statt. Dieses Jahr nahmen 19 Vereine teil und hatten dabei 1670 Einzelstarts und 39 Staffelstarts.

28 Schwimmerinnen und Schwimmer starteten

Wir selber schickten 28 Schwimmer und Schwimmerinnen über 130 Einzelstarts und 4 Staffelstarts an den Start.

Oliwier Dabrowski startete am Samstag 3x und holte sich die Bronzemedaille über 100m Brust. Bei 50m Freistil und 100m Rücken belegte er die Plätze 5 und 6.

Im Jahrgang 2009 starten für Haselünne Paul Sandhaus, Jan Bernd Havers und Paul-Wilhelm Tijmann. Jan Bernd war beide Tage dabei und hat bei 5 Starts 3x eine neue Bestzeit aufgestellt. Paul schwamm nur am Samstag und hat sie über 50m 100m Lagen, 50m Brust, 50m und 100m Rücken, Schmetterling und Freistil. Sarah konnte ihre Zeiten 6x verbessern und holte jedes Mal den 1.Platz. Eva konnte sich auch 6x verbessern und belegte 2x Platz 1, 1x Platz 2 und 4x Platz 3. Mathis ist über 50m Freistil das erste Mal unter 30Sekunden geschwommen und belegte den 2.Platz. Diesen belegte er auch über 50m und 100m Schmetterling. Bei den anderen Starts belegte er Platz 4. Sarah Tra-

Unsere Jüngsten

Antonia Röckers und Leni Wilmink waren unseren jüngsten beiden Schwimmerinnen und starteten im Jahrgang 2010. Am Samstag schwammen beide 50m Freistil und 100m Brust und belegten jeweils die Plätze 7 und 8. Am Sonntag schwamm Antonia zuerst 100m Freistil und belegte den 3. Platz und anschließend sicherte sie sich die Silbermedaille über 50m Brust.

Für Sarah Limbeck (07) und Maja Nünning (06) war es der erste Wettkampf. Beide legten die Strecken 50m Rücken, 50m Freistil und 50m Brust zurück.

Brust verbessert und den 4. Platz gemacht. Paul-Wilhelm startete Sonntag 3x und konnte jedes Mal eine neue Bestzeit schwimmen.

Wir hatten gleich 5 Schwimmer die an beiden Tagen 8 Einzelstarts hatten. Die jüngste unter ihnen war Hanna Maria Havers (08). Sie schwamm 100m Lagen, 200m Brust 50m und 100m Rücken, Brust und Freistil. Dabei konnte sie sich 6x steigern und belegte die Plätze 6-13.

Sarah Deters (02), Eva Steven (03) und Mathis Konermann (03) starteten über

band (96) legte 100m Lagen, 50m/100m Freistil, 50m/100m Schmetterling, 50m, 100m und 200m Brust zurück. Sie konnte 2 neue Bestzeiten schwimmen und holte sich über alle Bruststrecken die Silbermedaille in der Wertung Jahrgang 1999 und älter. Bei ihren restlichen Starts erreichte sie die Plätze 4-9.

In der Wertung Jahrgang 1999 und älter starteten ebenfalls Andrea Traband, Farah Berens, Michael Remme, Manfred Ahlers, Tim und Linda Schute. Manfred konnte sich bei seinen 4 Starts über eine Bronzemedaille über 50m Brust freu-

SGS
IMMOBILIEN GMBH & CO KG

Alte Dorfstraße 6
49740 Haselünne
Tel. 05961/ 9558826
info@sgs-immo.de

Schlüsselfertige Erstellung von Mehrfamilienhäusern und Gewerbebauten

beratungs-, sachverständigen- und baubetreuungsbüro

bsb

alte dorfstraße 6
49740 haselünne
Tel. 05961-9558825

ingenieurbüro
schulte & albers
wohnungs- und industriebau

ingenieurbüro schulte & albers
alte dorfstraße 6
49740 haselünne
tel.: 0 59 61 - 9 55 88 21
fax: 0 59 61 - 9 55 88 16

neubörgerstraße 12
26904 börger
tel.: 0 59 53 - 94 96 90

www.ing-schulte-albers.de

· statik · konstruktion · bauberatung · bauphysik · brandschutz · energieberatung · blower-door-test

en. Farah schwamm 100m Lagen, 50m Freistil und Schmetterling. Sie konnte ihre Zeiten bestätigen und landete immer unter den ersten acht. Linda ist am Samstag 50m Freistil und 50m Schmetterling geschwommen und am Sonntag nach langer Zeit wieder die 100m Schmetterling. Tim holte bei 3 Starts 2x die Bronzemedaille über 50m Schmetterling und 100m Lagen. Michael musste am Wochenende 7x ins Wasser und holte dabei 3 Goldmedaillen und je 2 Silber- und Bronzemedaillen. Andrea startete 6x und konnte gleich 4 ihrer Zeiten verbessern und belegte die Plätze 5-10.

Tessa Egbers startete im Jahrgang 2005 am Samstag. Sie hatte 4 Starts und konnte sich über Strecken verbessern und holte zudem 2 Bronzemedaillen und einen 4. Und 5. Platz.

Am Samstag wurde zum Abschluss eine 8x50m Freistil Staffel mixed geschwommen. Wir schickten 2 Staffeln ins Rennen.

Die 1.Mannschaft startete mit Sarah D, Sarah T, Farah, Eva, Andrea, Linda Mathis und Michael. Dieses war genau die gleiche Besetzung wie im Jahr zuvor und sie belegten auch wieder den 5.Platz.

Die 2. Mannschaft startete mit Hanna Maria, Jan, Antonia, Jacob, Ida, Paul, Tessa und Clara. Sie kamen auf den 14. Platz.

Am Sonntag vor der Mittagspause wurden dann die 4x100m Lagen Staffeln der Männer und Frauen geschwommen. Hier wird mit Rücken begonnen darauf folgen Brust, Schmetterling und zum Abschluss Kraul.

Zuerst sind sie Frauen geschwommen. Bei uns starteten Eva, Sarah T., Sarah D. und Linda. Nach einem knappen Rennen konnten sie sich knapp vor dem TV Meppen den 2.Platz sichern.

Danach sind die Männer mit Michael, Daniel, Manfred und Mathis geschwommen. Sie konnten auf den 3. Platz schwimmen.

Allen Schwimmern an dieser Stelle noch einmal Herzlichen Glückwunsch zu den geschwommenen Zeiten und Platzierungen.

Auch in Zukunft
Ihr zuverlässiger Partner!

■ Aufkleber ■ Broschüren ■ Bücher ■ Festschriften ■ Flyer ■ Geschäftsdrucksachen ■ Kalender
■ Kataloge ■ Mediengestaltung ■ Montageanleitungen ■ Notizblöcke ■ Plakate ■ Prospekte
■ SD-Sätze ■ Stempel ■ Schreibtischunterlagen ■ Werbetechnik

49740 Haselünne · Industriestr. 8 + 10 · Tel. 05961 7272 + 5955 · druckerei-toebben@t-online.de · www.toebben.de

barlage

Die Spezialisten für Großes…

…Kolonnen
…Druckbehälter
…Wärmetauscher
…Sonderkonstruktionen

Barlage GmbH
Am Gleis 5
49740 Haselünne-Flechum
Tel: +49 5962 939 0
info@barlage.com

www.barlage.com

Barlage. Creating Higher Values.
Konstruktion | Fertigung | Transport | Montage

Norddeutsche Meisterschaften 2019

Die Norddeutschen Meisterschaften im Schwimmen fanden am 04. und 05. Mai in Magdeburg statt.

Es nahmen insgesamt 987 Schwimmer und Schwimmerinnen aus 155 Vereinen teil. Der Haselünner SV wurde dabei durch Sarah Deters vertreten.

Sarah startete über alle 50m Strecken und konnte ihre Zeiten bestätigen und sogar verbessern. Hierbei erreichte sie die Plätze 10 -12.

Herzlichen Glückwunsch nochmal an dieser Stelle.

Landesmeisterschaften Diepholz

Am 22. und 23. Juni fanden dieses Jahr die Landesmeisterschaften im Freibad in Diepholz statt. Vom Haselünner SV nahmen Sarah Deters und Eva Steven teil. Eva hatte zum ersten Mal eine Pflichtzeit auf der Landesebene erreicht. Sie startete im Jahrgang 2003 über die 50m Rücken und erreicht in neuer Bestzeit Platz 15. Sarah startete an diesem Wochenende über 6 Strecken im Jahrgang 2002. Am Samstag holte sie über 50m Rücken die Silbermedaille und über 50m Brust erreichte sie Platz 4.Am Sonntag konnte sich Sarah bei 50m Freistil die Bronzemedaille sichern und über 100m Rücken und Brust die Silbermedaille. Bei ihrem letztem Start über 50m Schmetterling schwamm sie eine neue Bestzeit und wurde Landesjahrgangsmeisterin. Zudem hat sie sich hier für das Finale qualifiziert. In dem Finale schwimmen die 8 zeitschnellsten Schwimmerinnen über diese Strecke. Hier konnte Sarah sich noch einmal steigern und erreichte Platz 8.

Auf dem Bild von links: Sarah Deters mit Eva Steven

30. Internationales Birkhahnschwimmfest fand am 25./26. Mai2019 statt

Am Birkhahnschwimmfest in Twist nahmen 13 Schwimmer und Schwimmerinnen von Haselünne teil und hatten dabei 50 Einzelstarts und 2 Staffelstarts.

Mit dabei waren Tessa Egbers, Jan Bernd Havers, Antonia Röckers, Eva Steven, Ava Tholen, Sarah Deters, Jannik Wehrs, Michael Remme, Sarah Traband, Mathis Konermann, Clara Schütte, Jan und Ida Schulze Bilk.

Sie sind insgesamt 25 Bestzeiten und 10 Saisonbestzeiten geschwommen. Dabei erreichten sie 11x Platz 1, 9x Platz 2 und 6x Platz 3. Mathis startete 3 Mal und konnte immer seine Zeiten verbessern und erreichte über 100m Freistil Platz 2. Bei 200m Lagen blieb er das erste Mal unter 3min und wurde dritter. Bei 50m Freistil schwamm genau 0:30,00 und hat auch hier den 3.Platz erreicht. Mit dieser Zeit hat er sich außerdem für die Landesmeisterschaften im Juni qualifiziert. Eva startete auch 3 Mal und konnte immer eine Bestzeit schwimmen. Genau wie Mathis konnte sie sich auch für die Landesmeisterschaften qualifizieren. Sie schaffte es über die 50m Rücken, auf dieser Strecke wurde sie zudem dritte. Bei 200m Freistil und 50m Schmetterling holte sie die Silbermedaille.

Für Jan gab es über die 50m Brust die Goldmedaille im Jahrgang 2008.

Tessa und Ida konnten bei ihren Starts immer eine Bestzeit schwimmen und erreichten dabei die Plätze 4-10 in ihrem jeweiligen Jahrgang. Auch Clara ist jedes Mal eine neue Bestzeit geschwommen und konnte sich mit dem 3. Platz über 200m Rücken belohnen. Jannik schwamm über 50m Freistil 2 Sekunden schneller und erreicht im Jahrgang 2008 den 6. Platz. Bei seinen anderen Starts erreichte er die Plätze 6 und 7. Ava schwamm 50m Brust und 100m Freistil und konnte sich bei Brust um 10 Sekunden und bei Freistil um 20 Sekunden verbessern. Unsere jüngste Schwimmerin war Antonia, sie startete im Jahrgang 2010. Sie hat sich auf 50m Freistil um ganze 10 Sekunden verbessert und auf 50m Brust um Sekunden. Dabei wurde sie einmal siebte und neunte. Sarah T. ging in der Altersklasse 20 an den Start. Sie legte 200m Lagen und 50m Brust zurück und holte sich jeweils die Silbermedaille.

Auch Michael starte in der AK 20. Er hatte insgesamt 5 Starts und belegte dabei die Plätze 2 und 3.

Sarah D. hatte mit 10 Starts an diesem Wochenende am meisten vor. Dabei erreichte sie jedes Mal Platz 1 im Jahrgang 2002. Dabei schwamm sie insgesamt 4 Bestzeiten. Jan Bernd startete im Jahrgang 2009. Er schwamm 50m Brust, 50m und 100m Freistil. Die 100m Freistil ist er zum ersten Mal geschwommen. Bei den anderen beiden Starts konnte er sich bis zu 8 Sekunden verbessern und belegte die Plätze 5 und 7. Dazu wurden noch 2 Staffeln geschwommen.

Die erste Staffel war die 4x50m Freistil mixed mit Jan, Antonia, Ava und Jan Bernd. Sie erreichten einen tollen 8. Platz.

Danach wurde noch eine 4x100m Freistil Staffel der Herren geschwommen. Für Haselünne waren Jan, Michael, Mathis und Jannik am Start. Dabei konnten sie sich die Bronzemedaille und einen Pokal sichern.

RADKE
ARCHITEKTEN

www.h-radke.de

Wo wir sind ist vorne!

SCHULTE
BAUUNTERNEHMEN · ZIMMEREI · BETONFERTIGTEILE

NEU
GaLaBau

49740 Haselünne • Lähdener Straße 16
☎ 0 59 61 / 9 46 10 • www.schulte-haseluenne.de

Sparkasse
Emsland

Reisebericht

Da ich leider zu keiner Veranstaltung der Radsportabteilung Haselünne etwas berichten kann, möchte ich hier einen Reisebericht zum Besten geben.

Vor etwa 2 Jahren überlegte meine Cousine, wie es denn wäre, einmal den Jakobsweg von zu Hause (also ab Osnabrück) in Etappen mit dem Mountainbike zu bewältigen. Ziel ist selbstverständlich Santiago de Compostela im Nordwesten von Spanien.

Osnabrück – Mümster

Nachdem sie bereits im Frühsommer 2018 den ersten Abschnitt von Osnabrück nach Münster abgeradelt war, trafen wir uns im Juli 2018 zur zweiten Etappe, welche uns von Münster über Dortmund und Gevelsberg bis zum Kölner Dom führen sollte. Kurze Zusammenfassung dieses Abschnitts: unerwartet steile Anstiege bis Lennep. Ab dem dortigen Bahnhof ging es allerdings auf einer umgebauten ehemaligen Bahntrasse bis Altenberg. Ein extrabreiter Radweg nur für Radler, Fussgänger und Inliner. Der Rest bis zum Kölner Dom war dann nicht mehr weit. Diesen ersten Teil absolvierten wir nur mit Rad und Bahn.

Anfang 2019

Anfang Juni diesen Jahres ging es dann weiter ab Köln, über Frechen, Düren und Aachen bis hinter Lüttich, genauer gesagt bis Huy. Bemerkenswert waren hier die sogenannten Ravels, also auch hier umgebaute Bahntrassen, welche zum Teil noch in der Fertigstellung und recht gut ausgeschildert waren, sowie die doch recht steilen Anstiege der Ardennenausläufer südlich von Lüttich. Dieses Mal hatten wir allerdings meinen Ford Kastenwagen dabei, damit wir nicht unser gesamtes Tagesgepäck am Rad mitschleppen mussten und unsere Räder nachts sicher untergebracht waren. Allerdings war es etwas komplizierter. Wir fuhren die Strecke zuerst mit Rad, dann mit der Bahn wieder zurück um den Wagen nach zu holen.

Die nächste Etappe

Recht kurzfristig überlegten wir uns dann, doch die nächste Etappe anzugehen, so-

Fachbetrieb für
- Planung,
- Pflasterung,
- Teich- und
Springbrunnenbau

Lonnemann
GmbH & Co.KG Gartengestaltung

Haverbeck 3 • 49740 Haselünne - Klosterholte
Tel. 0 59 63 - 14 17 • Fax 0 59 63 - 13 11
lonnemann@t-online.de • www.gartengestaltung-lonnemann.de

Elektro-Installation · HiFi · Video · Fernsehen · Telekommunikation

Ihr kompetenter Fachmann

Franz Müller

Neustadtstr. 5 · 49740 Haselünne · Tel. 0 59 61 / 3 56 · Fax 79 13

logopädie
PRAXIS FÜR LOGOPÄDIE
JUDITH SCHRÖDER

Anne-Frank-Straße 1 · 49740 Haselünne · Tel. 0 59 61 / 95 89 806

www.logopaedie-haseluenne.de

RESTAURANT MYKONOS
GRIECHISCHE SPEZIALITÄTEN

Telefon 05961 63 49
Restaurant Mykonos - Hasestraße 23 - 49740 Haselünne

mit waren wir vier Wochen später schon wieder auf Tour, dieses Mal mit einem gemietetem Wohnmobil, um die verschiedenen Möglichkeiten auszuprobieren.

Von Huy fuhren wir entlang der Maas über Namur und Dinant bis nach Frankreich hinein; Givet, Revin und Charleville-Mézières waren die Etappenorte. Ab dort macht die Maas jedoch einen Knick in östlicher Richtung, die nicht die unsrige ist. Der französische Nationalfeiertag fiel auf einen Sonntag, sodass wir mit angenehmen Rückenwind die gesamte Strasse für uns beanspruchen konnten und den Rest bis Reims wie im Fluge abstrampelten. Auch in Frankreich gibt es ein gutes Radwegenetz, Grüne Wege (voie verte) genannt.

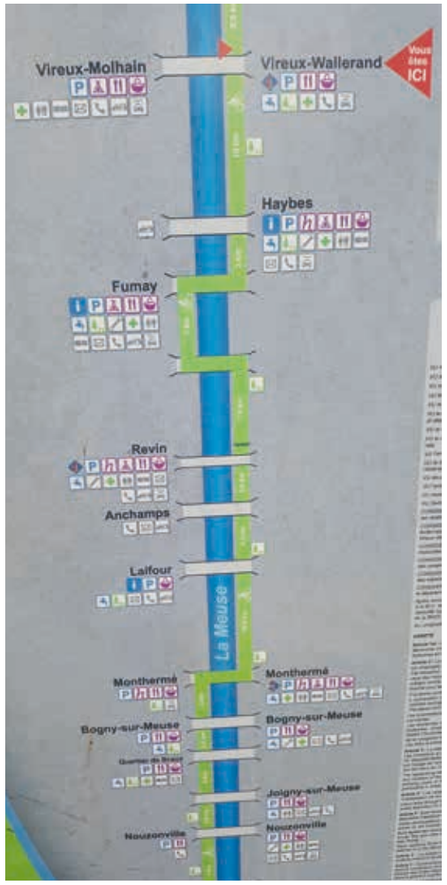

Entlang der Maas

Allgemein kann man sagen, dass die Strecke entlang der Maas sehr empfehlenswert ist und weit davon entfernt, touristisch übervölkert zu sein, was sich auch an der Freundlichkeit der Menschen zeigt. Im nächsten Jahr wird die Reise fortgesetzt und irgendwann in zwei oder drei Jahren gedenken wir dann, mit den Mountainbikes in Santiago de Compostela einzureisen.

Matthias Kenning

«

HÖRMANN

Steven
Rund um Tor und Tür

Garagentore Industrietore Sicherheitstechnik

Krummer Dreh 12 · 49740 Haselünne
Telefon 05961 319 · Fax. 05961 6136 · info@torundtuer.de
www.torundtuer.de

Sportkegelabteilung

Die Saison 2018 / 2019 und auch die Kreis- und Bezirksmeisterschaften 2019 fanden bereits im März, wie in der letzten HSV – Info berichtet, ihren Abschluss.

Landesmeisterschaften

Die Landesmeisterschaften wurden am 04./05. und 11./12. Mai 2019 im Grafschafter Sportkegelzentrum in Nordhorn ausgetragen. Leider konnten von der HSV-Sportkegelabteilung nur 2 Kegler der Altersgruppe Herren teilnehmen. Dennis Völkel konnte sich nicht für den Endlauf qualifizieren. Er belegte nach einer starken 1. Bahn noch Platz 10 im Vorlauf. Torsten Schulte lag mit hervorragenden 810 Holz im Vorlauf noch auf den 2. Platz, konnte den aber im Endlauf nicht verteidigen und belegte mit 791 Holz einen guten 3. Tabellenplatz. Dazu herzlichen Glückwunsch.

Bruno Rottmann aus der Altersgruppe Herren C hat in den vergangenen Jahren bei allen Meisterschaften immer einen guten Tabellenplatz belegt und wurde 2016 sogar Deutscher Vizemeister. Leider konnte er in diesem Jahr bei den Landesmeisterschaften aus gesundheitlichen Gründen nicht starten.

Auch die Deutschen Meisterschaften fanden in diesem Jahr in Nordhorn statt. Wir Haselünner Kegler haben die Sportkameradinnen und -kameraden aus Nordhorn bei der Durchführung tatkräftig als Bahnaufsicht unterstützt. Dazu herzlichen Dank.

Vergleichskampf

Ein besonderes high-light für Torsten Schulte war der Ländervergleich, ausgetragen vom Keglerverband Niedersachsen. Der Keglerverband Niedersachsen hatte den Westdeutschen Kegel- und Bowlingverband zum Vergleichskampf nach Nordhorn eingeladen. Alle Gäste spielen überwiegend in der 1. Bundesliga. Mit dabei auch der mehrfache deutsche und Weltmeister Andrè Laukmann, der mit 879 Holz seine Stärke bewies. Auch Torsten konnte mit 847 Holz eines seiner besten Ergebnisse erzielen. Das Spiel gegen die hoch favorisierten Gäste ging zwar mit 4.867 : 4911 Holz verloren, der Spaßfaktor sollte aber Vorrang haben.

Verbandsliga

Die Saison 2019/2020 beginnt für die 1. Mannschaft, als Aufsteiger in die Verbandsliga Niedersachsen am 07.09.2019 um 13:00 Uhr mit einem Heimspiel gegen TSV Salzgitter .

Nächstes Heimspiel

Die 2. Mannschaft startet am 15.09.2019 um 10:00 Uhr ebenfalls mit einem Heimspiel gegen die SG Bramsche 2.

Wir wünschen allen Keglerinnen und Keglern für die neue Saison viel Erfolg und Gut Holz.

Hubert Schrant

Judo – Ferienpass 2019

Ferienpassaktion 2019

Die Judogruppe führte in diesem Jahr zwei Trainingseinheiten von jeweils 90 Minuten durch. Die erste Gruppe war mit neun und die zweite Gruppe mit 20 Teilnehmern besetzt. Felix Hartmann zeigte den Kindern nach der Aufwärmphase einige Haltegriffe und Würfe. Zur Auflockerung wurden Spiele mit viel Körperkontakt durchgeführt.

Wie auf den Bildern ersichtlich hatten alle Teilnehmer ihren Spaß dabei.

Heizung
Klima
Sanitär

Internet: www.metting.de
e-mail: metting.gmbh@ewetel.net

Tel. 0 59 61 / 9 56 66 40
Fax 0 59 61 / 9 56 66 419

Metting GmbH
Inh.: H.-J. Moryäner u. St. Gerdelmann

Industriestraße 5
49740 Haselünne

weiter... höher... besser..

...mit uns schnell nach oben,
mit Fertigteilen zum Erfolg!

DUHA
QUALITÄT AUS BETON

DUHA-Fertigteilbau GmbH
Spannbetonwerk Haselünne
05961/ 5001-01 www.duha.de

bft

Freie Tankstelle
ULRICH
HOPSTER

Meppener Straße 17
49740 Haselünne
Tel. 0 59 61 / 92 80 · Fax 92 81

Kiosk Ecke
Haselünne

TÄGLICH FÜR SIE DA!

Aus dem Sortiment:
Tabakwaren, Zeitschriften, Süßwaren, Eis,
Lebensmittel, frische Brötchen, gekühlte
Getränke, Geschenkartikel, Lotto, Prepaid Karten,
Geschenkkarten, Bingo, Angelscheine, und und und

LOTTO BINGO! prepaid FINANCIAL SERVICES

Kiosk-Ecke-Haselünne · Inh. Kiosk-Ecke Freye OHG · Petersilienstraße 31 · 49740 Haselünne

Liebe Tanzfreunde!

Am Sonntag, den 30.06.2019, fand das Sommerfest der Tanzabteilung statt. Dankenswerterweise durften wir das Fest auf dem Schulhof der Bödiker Oberschule ausrichten.

Bei 33 Grad kamen über 200 Gäste und Tänzerinnen, um den Nachmittag zu genießen.

Bei Kaffee, Kuchen und Kaltgetränken konnten die Eltern, Großeltern und Freunde die Auftritte ihrer Tänzerinnen bestaunen.

Die Trainerinnen hatten ihre Gruppen sehr gut vorbereitet und mit ihnen fleißig geübt. Sämtliche Auftritte, bei den Kleinsten angefangen, bis hin zu den Großen, wurden mit viel Applaus belohnt und bejubelt. Auch möchten wir uns herzlich bei Sebastian Schrant bedanken, der mit seiner Anlage für die Musik sorgte.

Der krönende Abschluss des Nachmittages bildete ein gemeinsamer Tanz aller Gruppen. Mit viel Spaß tanzten die vier-18-jährigen Tänzerinnen gemeinsam. Es entstand ein beeindruckendes Bild!

Voller Erfolgt,

Das Sommerfest war ein voller Erfolg und wird auf jeden Fall wiederholt! Durch die tatkräftige Unterstützung vieler Helfer konnte dieses Fest gelingen. DANKE!
Auch wollen wir uns bei den Trainerinnen, Jana Büter und Neele Krüßel, recht herzlich bedanken! Sie werden ihre Trainertätigkeit aus beruflichen Gründen beenden.

Danke,

dass ihr eure Arbeit mit so viel Freude und Erfolg gemacht habt.

Nach den Ferien gehen die Tanzstunden, in zum Teil neu eingeteilten Gruppen, weiter! Durch die Neueinteilung haben viele Kinder, die schon lange auf der Warteliste stehen, jetzt die Chance, diesen tollen Sport aus zu probieren!

Starterfeld Schüler 1,6 km

Haselünner Altstadtlauf auf neu vermessenem Kurs

Bei optimalen Witterungsbedingungen fand am Freitag, den 10.05.2019, die 18. Auflage des Haselünner Altstadtlaufes statt. Nachdem der Haselünner Innenstadtbereich im letzten Jahr komplett neu angelegt und im Zuge der Bauarbeiten viele feste Attraktionen im Marktbereich platziert wurden, war eine Rückkehr auf den Markt, als Start- und Zielbereich, nicht mehr möglich.

Neuer Start

Aus diesem Grund wurde der Bödikerplatz als neuer Start- und Zielort des Laufevents ausgemacht, zumal er auch im hinteren Bereich ausreichend Platz für den Veranstaltungsaufbau und eine angemessene Siegerehrung bietet. Die veränderten Rahmenbedingungen machten es notwendig, den Streckenverlauf neu festzulegen. Nach mehreren Sonntagvormittagen des Ausmessens, wurde von den HSV Verantwortlichen letztlich eine Strecke gefunden, die in den Begebenheiten und vor allem auch in der Länge den Anforderungen entsprach. Am 12.03.2019 wurde diese vom Deutschen Leichtathletik Verband dann offiziell vermessen, so dass die 5 und 10 km Strecken des Haselünner Altstadtlaufes für die nächsten fünf Jahre wieder Bestenlisten fähig sind. Dies ist insbesondere für die ambitionierten und leistungsorientierten Läuferinnen und Läufer von Bedeutung.

Streckenverlauf Altstadtlauf

Insgesamt wurde der neue Streckenverlauf von den Aktiven sehr positiv angenommen. Insbesondere die gegenläufige Streckenführung auf dem Markt wurde von den Läuferinnen und Läufern als interessantes Highlight empfunden.

Streckenverlauf

Klaus Ortwig moderierte die 18. Auflage des Laufevents wieder gewohnt kurzweilig und mit viel Fach- und Personenwissen. Hierfür verzichtete er sogar auf eine Reise

mit seiner Frau zu den Enkelkindern nach Wien. Vielen Dank noch einmal dafür. Ein großer Dank gilt zudem den Sportkollegen Marco Kappenberg und Stefan Siepker, von der Laufabteilung des SVA Salzbergen, die sich seit mehreren Jahren für die Zeitnahme verantwortlich zeichnen. 738 Finisher

Große Teilnehmeranzahl

Mit insgesamt 738 Läuferinnen und Läufern nahmen 2019 deutlich mehr Läufer teil, als es 2018 der Fall war. Mit 299 Finishern hatte dabei der 5km Jedermannlauf mittlerweile traditionell das größte Teilnehmerfeld. Beim Bambinilauf gab es bei der dritten Auflage erneut einen Teilnehmerzuwachs. Am 2017 erstmals durchgeführten Lauf nahmen in diesem Jahr 67 Kinder teil.

Impressionen aus 2019

Unterstützung

Ein großer Dank des HSV Vorstandes gilt allen Sponsoren, Unterstützern und insbesondere auch den ehrenamtlichen Helferinnen und Helfern, für die finanzielle, materielle oder personelle Unterstützung. Gleichzeitig appelliert der Vorstand natürlich an alle Mitglieder, weiterhin bei der Durchführung des Altstadtlaufes zu unterstützen. Ohne diese mannigfaltige Hilfe ist ein solch großes Event, welches über die Jahre immer mehr gewachsen und weit über die Landesgrenzen bekannt ist, nicht realisierbar.
Auch Geld- und Sachmittel sind ein wichtiger Faktor für eine erfolgreiche Durchführung, so dass nicht ein Großteil der Kosten auf die Teilnehmer umgelegt werden muss. Sponsoren, die Interesse daran haben, den Haselünner Altstadtlauf materiell oder finanziell zu unterstützen, sind jederzeit willkommen und können sich gerne über die Kontaktadresse altstadtlauf@haseluenner-sv.de bei mir melden.

Mit sportlichen Grüßen
Jürgen Dickmännken

Ergebnisse der einzelnen Läufe

1,6 km Schülerinnenlauf

1.	Leni Speller, TuS Haren	6:41 min.
2.	Lotta Segger, SC Spelle-Venhaus	7:08 min.
3.	Leni Strieker, SV Bawinkel	7:22 min.

1,6 km Schülerlauf

1.	Paul Sandhaus, Haselünner SV - E2	6:45 min.
2.	Gerrit Wemhoff, SV Germania Twist	6:51 min.
3.	Jonathan Temmen, Kreisgymnasium Haselünne	6:53 min.

5 km Frauen

1.	Anna Senker, VfL Lingen	19:18 min
2.	Nanke Smid, LG Papenburg-Aschendorf	19:48 min.
3.	Eva Greining, VfL Lingen	20:24 min.

5 km Männer

1.	Henning Hoffmann	18:20 min.
2.	Valentin Vlachakos, SV Union Meppen	18:27 min.
3.	Sven Lübken, SV Union Meppen	18:53 min.

10 km Frauen

1.	Wiebke Fritz, VfL Lingen	39:46 min.
2.	Lisanne Langerijs, De Sperwers	40:11 min.
3.	Kathy Heskamp, VfL Lingen	43:55 min.

10 km Männer

1.	Andreas Bröring, Team Ultrasports	34:46 min.
2.	Sebastiaan Pol, Loopgroep Coevorden	35:22 min.
3.	Sebastian Heymann, SVA Salzbergen	35:36 min.

Geburtstage

70

Alfred Gatzmeier
Margret Berentzen

Allen unseren Geburtstagskindern die besten Glückwünsche und alles Gute fürs neue Lebensjahr!

Ansprechpartner – Haselünner Sportverein

Vorstand		Telefon	E-Mail
1. Vorsitzender	Gerhard Papenbrock	05961 956956	vorstand@haseluenner-sv.de
2. Vorsitzender	Thomas Janning	05961 6957	
Geschäftsführer	Günter Strotmann	05961 6878	
Kassenführer	Jürgen Röckers	05961 916922	kassenfuehrer@haseluenner-sv.de
Beisitzer	Jürgen Dickmännken		
Beisitzer	Christoph Möller		
Beisitzer	Carl-Wilhelm Vehmeyer		
Mitgliederverwaltung	Isabell Stuckmann		mitgliederverwaltung@haseluenner-sv.de

Abteilungen		Telefon	E-Mail
Herrenfußball	Günter Strotmann	05961 6878	fussball@haseluenner-sv.de
Alte Herren Fußball	Uwe Hilm	05961 918213	ahfussball@haseluenner-sv.de
Jugendfußball	Sebastian Schulte	05961 916410	jugendfussball@haseluenner-sv.de
Handball	Andreas Metting	05962 871725	handball@haseluenner-sv.de
Tischtennis	Heinz-Jürgen Markus	05961 917034	tischtennis@haseluenner-sv.de
Radsport	Jörg Hengemühle	05961 9572235	radsport@haseluenner-sv.de
Volleyball	Agnes Tranel	05961 916510	volleyball@haseluenner-sv.de
Turnen	Ludgera Röman	05961 1664	turnen@haseluenner-sv.de
Tanzen	Gisela Milzarek	05961 5897	tanzen@haseluenner-sv.de
Judo	Heinrich Kruse	05961 375	judo@haseluenner-sv.de
Kegeln	Hubert Schrant	05961 5514 oder 0172 9212310	kegeln@haseluenner-sv.de
Schwimmen	Martin Trabant	05961 7321	schwimmen@haseluenner-sv.d

Altstadtlauf	Jürgen Dickmännken		altstadtlauf@haseluenner-sv.de

IMPRESSUM

Herausgeber: Haselünner Sportverein von 1920 e.V.
Erscheinungsweise: 3.000 Exemplare, 3 Ausgaben pro Jahr
Satz und Druck: Werbung & Druck Többen, Industriestraße 8 + 10, 49740 Haselünne, Telefon 05961 7272
Bilder und Beiträge: Verantwortlich für Bilder und Beiträge sind die jeweiligen Verfasser.

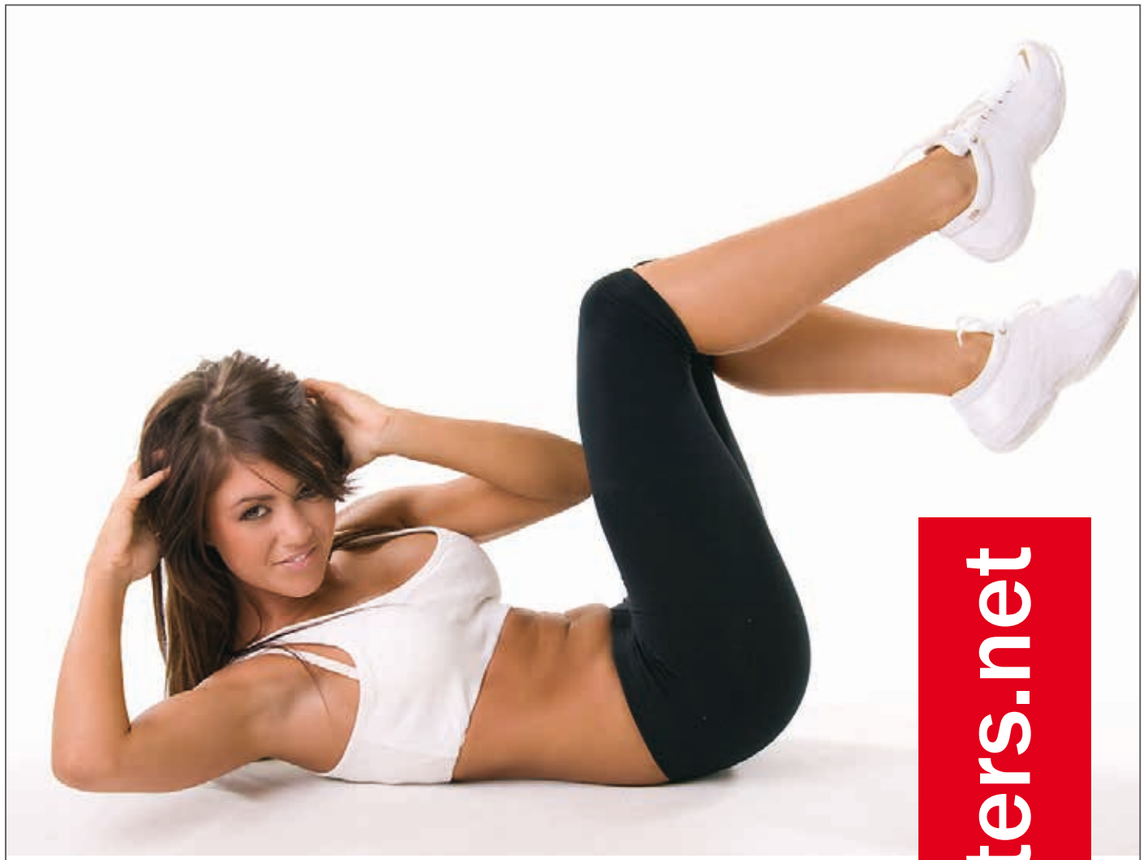

Die Zukunft ist hier!

eGYM

Trainieren Sie an den modernsten vollelektronischen Fitnessgeräten der Welt!

- ✓ **Fehlerfrei und effektiv trainieren**
- ✓ **Schnelle und motivierende Erfolgserlebnisse**
- ✓ **Trainingsfortschritte jederzeit und überall abrufbar**

Die Spezialisten für betreutes Muskeltraining!

FITNESS & GESUNDHEIT

...hier macht Gesundheit Spaß!

www.hiermachtGesundheitSpass.de
facebook.com/FitnessundGesundheit

Bersenbrück | Löningen | Haselünne | Haselünne BASIC | Werlte Ladies | Sögel | Dörpen | Lathen